

Belangrijk!

Voordat u verder gaat, eerst deze pagina goed lezen!

Voordat u begint met het printen van alle pagina's, print u eerst ALLEEN DEZE PAGINA.

Als u deze pagina heeft geprint, controleert u met behulp van een liniaal of het onderstaande vierkant exact 10 bij 10 cm is.

Zo niet, dan print u nogmaals alleen deze pagina, waarbij u controleert of u print op ware grootte (100%) en op het juiste papierformaat; A4 (210 x 297 mm).

Pas nadat u deze pagina heeft geprint en het vierkant exact 10 bij 10 cm is, print u met DEZELFDE INSTELLINGEN (ware grootte op A4 papier) de resterende pagina's.

Op één van de pagina's in het patroon is voor een laatste controle ook nog eenzelfde vierkant geplaatst.

Voordat u begint met het knippen en plakken van het patroon, controleert u ook nog of dit vierkant de juiste afmetingen heeft.

Zijn beide vierkanten exact 10 bij 10 cm, dan is het patroon juist geprint en kunt u beginnen met het knippen en plakken van het patroon.

Doet u voorgaande stappen niet, dan bestaat de kans dat het patroon qua maatvoering niet klopt.

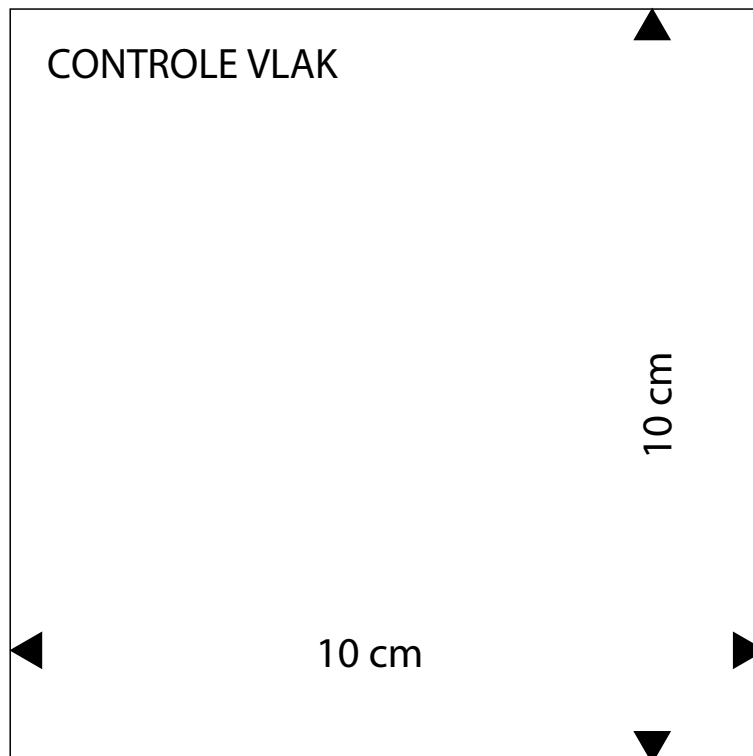

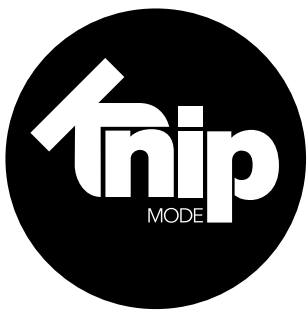

Heb je vragen over patronen uit het blad? Mail onze coupeuse: coupeuse@roularta.nl

HOE TE BEGINNEN

WELKE PATROONMAAT PAST BIJ JOU?

Let op: onze patronen zijn niet te vergelijken met confectionismaten. Het is daarom heel belangrijk om eerst de maten goed te meten voordat je begint.

- Knoop als uitgangspunt een bandje om de taille en laat dit tijdens het maatnemen zitten.
- Als je de maten genoteerd hebt, kun je vaststellen in welke kledingmaat je valt.
- Omcirkel in de maattabel de maten die het meest met de opgemeten maten overeenkomen. Meestal zullen de cirkeltjes in verschillende kolommen staan. Dat betekent dat voor verschillende kledingstukken andere maten gekozen moeten worden en dat soms de patronen iets aangepast moeten worden.
- Ga voor bovenstukken (bijvoorbeeld een jurk, blouse of jasje) uit van de bovenwijdte en voor een broek of rok van de heupwijdte. Vergelijk de gemeten lichaamsmaten altijd met de maattabel. Meet voor de volledigheid ook het patroon na. **Let op:** afhankelijk van het model is een toegang in het patroon verwerkt.
- Heb je een andere lichaamslengte dan aangegeven, dan kun je bij een klein verschil het patroon aanpassen door het korter of langer te maken.
- Heb je een andere cupmaat dan C? Pas het patroon dan aan. Kijk voor de uitleg in het handboek bij 'Patronen aanpassen'.

JE MAAT NEMEN

Draag tijdens het meten alleen onderkleding en een goed passende bh. Zorg ervoor dat je het meetlint niet te strak aantrekt, het moet kunnen draaien/glijden.

HOE MEET JE DE MATEN?

- **Lichaamslengte** Meet van boven op je hoofd tot op de grond.
- **Bovenwijdte** Meet rond de borst op het meest uitstekende gedeelte. Controleer of het meetlint goed horizontaal ligt.
- **Taillewijdte** Meet rond het smalste deel van je taille, over je navel heen. Reken ± 2 cm extra als je niet van een strakke taille houdt.
- **Heupwijdte** Leg de centimeter over het zwaarste deel van je billen of heupen. Zorg ervoor dat het meetlint horizontaal ligt.
- **Ruglengte** Meet van het knobbeltje in de nek tot op het bandje in de taille.
- **Bovenarmwijdte** Leg het meetlint rondom het zwaarste deel van de arm.
- **Schoudermouwlengte** Meet vanaf de hals via je gebogen elleboog naar 1 cm onder het polsge-wricht.
- **Zithoogte** Ga rechtop op een vlakke stoel zitten. Meet vanaf de hoogte van de zijkant van je taille in een rechte lijn naar de zitting van je stoel. **Let op:** laat het meetlint niet in een bocht om je heupen lopen. Tip: gebruik een liniaal i.p.v. een meetlint.

De volgende maten staan niet in de maattabel maar zijn wel belangrijk.

- **Binnenbeenlengte** Meet vanaf het kruis naar de grond.
- **Bovenbeenwijdte** Meet rondom over het zwaarste deel van het bovenbeen.
- **Achterlengte** Meet van het knobbeltje in de nek tot de zoom.
- **Roklengte** Meet van het bandje in de taille tot de zoom. De tailleband wordt niet meegerekend.

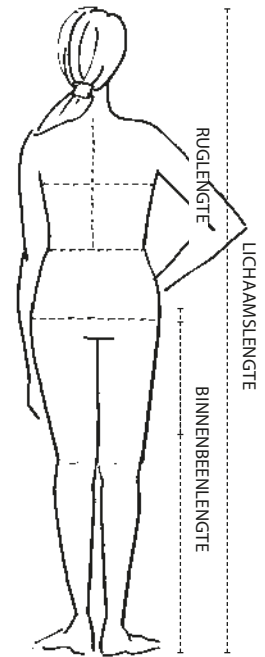
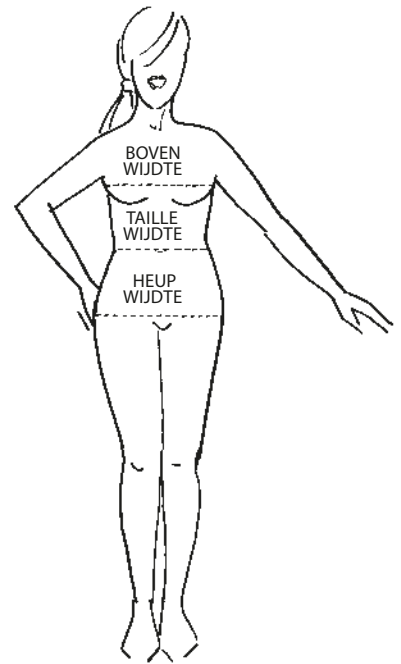

PATROONMAAT VROUWEN LICHAAMSLENGTE 172 CM EN CUPMAAT C

Maat	34	36	38	40	42	44	46	48	50	52	54	56
	S	S	M	M	L	L	XL	XL	XXL	XXL	XXXL	
Bovenwijdte	83	87	91	95	99	103	107	113	119	125	131	137
Taillewijdte	67	70	73	77	81	85	89	95	101	107	113	119
Heupwijdte	92	95	98	102	106	110	114	120	126	132	138	144
Ruglengte	41,6	41,8	42	42,2	42,4	42,6	42,8	43	43	43	43	43
Bovenarmwijdte	28	29	30	31,5	33	34,5	36	38	40	42	44	46
Schouder-mouwlengte	70,5	71,5	72,5	73,5	74,5	75,5	76,5	77,5	78,5	79,5	80,5	81,5
Zithoogte	26	26,5	27	27,5	28	28,5	29	29,5	30	30,5	31	31,5

1

Leg voor het stikken de delen met de goede kanten op elkaar.

2

Werk de naden met een lock- of zigzagsteek af.

3

Strijk de naden na het stikken open en de figuurnaden plat.

4

Zet eventueel de letters die in het knipvoorbeeld staan op de patroondelen.

HET PATROON

Als op het knipvoorbeeld tussen 2 tekens een rode lijn staat aangegeven, betekent dit dat de stof tussen de tekens moet worden gerimpeld. Sommige patroondelen, bijvoorbeeld belegdelen, staan in een patroondeel getekend en moeten apart overgenomen worden.

Spiegelen Soms moet er van een half patroondeel een heel patroondeel gemaakt worden. Leg het overgenomen patroon nog een keer op het papier en knip het patroondeel uit. Je hebt nu twee delen die je op de spiegellijn tegen elkaar plakt. Zo ontstaat een heel patroondeel.

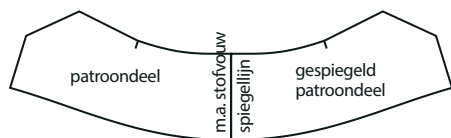

Aansluitlijnen Sommige patroondelen staan in twee of meer delen op het patronenblad. Plak deze delen na het uitknippen volgens de aangegeven tekens aan elkaar.

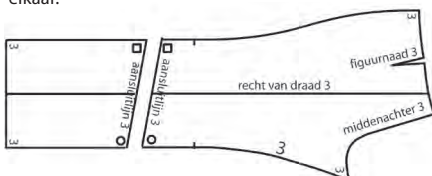

Doorknippen/afknippen Sommige patroondelen moeten vóór het knippen uit de stof doorgeknippt worden. Bijvoorbeeld omdat er een deelnaad komt. Of ze moeten vóór het knippen uit de stof afgeknippt worden. Bijvoorbeeld omdat je het kledingstuk in een kortere lengte kunt maken.

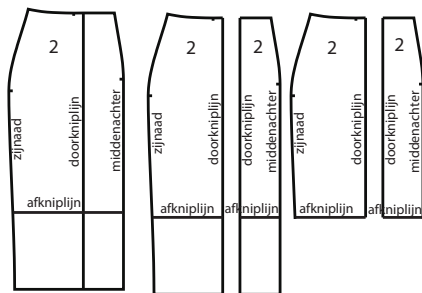

Teken de volgende patroondelen zelf
Eenvoudige rechte delen teken je zelf. De maten staan bij 'Teken de volgende patroondelen zelf' en zijn zonder naad beschreven. De vouwlijn van deze patroondelen is met een stippellijn aangegeven.

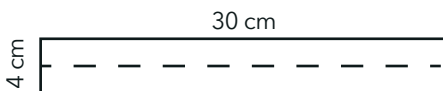

KIES JE STOF BIJ HET PATROON

Bij elk model geven we aan of het patroon gemaakt is voor rekbare of niet-rekbare stof. Heb je rekbare stof nodig? Dan kun je dat zien aan dit symbooltje:

Gebruik dan ook altijd een stof met rek/stretch, want daar is in de pasvorm van het patroon rekening mee gehouden. Staat er geen symbooltje, dan kun je elke geweven stof-zonder stretch-kiezen.

Er zijn twee groepen rekbare stoffen:

- Geweven stoffen met rek (met een paar procent elastaan of Spandex erin).
- Gebreide stoffen met rek – meestal tricot/jerseys. We geven aan welke soort het meest geschikt is voor het model; gewone tricot, Punta di Roma of andere 'gebreide stof'.
- Let op: gebruik bij stretch-stoffen die je wilt voeren ook een voering met stretch.

HOEVEEL STOF HEB JE NODIG?

Kijk daarvoor naar het knipvoorbeeld dat is afgebeeld bij de werkbeschrijving.

- Bij onze knipvoorbeelden gaan wij altijd uit van een standaard stofbreedte van 1,40 m. Heb je een andere stofbreedte? Neem dan de betreffende stofbreedte -bijvoorbeeld door een andere stof naar te leggen en deze om te vouwen op deze breedte- en leg de patroondelen erop om te kijken hoeveel je nodig hebt. Je kunt ook de patroondelen mee naar de winkel nemen.
- Gebruik je grote dessins, zoals ruiten en strepen, dan is er meer stof nodig: leg de patroondelen zo op de ruit, streep of het dessin, dat deze na het stikken mooi doorlopen.
- Een panel is een grote afbeelding.
- Let op: katoen en linnen kunnen krimpen bij het wassen. Was, droog en strijk deze stoffen voordat je de delen gaat knippen.
- Let op: katoen en linnen kunnen krimpen bij het wassen. Was, droog en strijk deze stoffen voordat je de delen gaat knippen.

DE PATROONDELEN OP DE STOF LEGGEN

Leg de patroondelen in één richting, rekening houdend met de vleug of het dessin.

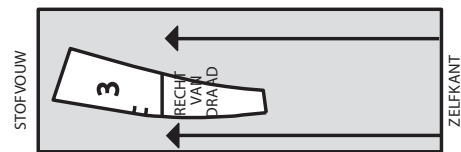

Patroondelen horen recht van draad uit de stof geknipt te worden. In het patroondeel staat de recht-van-draadlijn aangegeven. Zorg dat deze lijn evenwijdig loopt met de zelfkant van de stof.
Let op: sommige delen liggen meerdere keren op het knipvoorbeeld.

HET KNIPPEN VAN DE STOF

Stofvouw De vouw die ontstaat als de stof wordt dubbelgevouwen.

Zelfkant Is de afgewerkte rand van de stof.

Stof in de breedte dubbel Vouw de stof dubbel waarbij de goede kant van de stof en de zelfkanten op elkaar liggen.

Stof enkel Leg de stof open met de goede kant naar boven. Let op dat je in dit geval linker- en rechterpatroondelen knipt.

Twee stofvouwen Vouw de stof naar het midden dubbel, zodat de zelfkanten in het midden óf op de gewenste breedte tegen elkaar aan komen te liggen. Hierdoor ontstaan twee stofvouwen.



Let op: Knipmode is niet aansprakelijk voor de gevolgen van foutjes in de stofberekening of de stofkeuze.

Om je patroon mooi passend te maken en om problemen te voorkomen kun je eerst een proefmodel maken van een goedkope stof, voordat je het model uit een mooie stof gaat knippen.

NADEN EN ZOMEN AANTEKENEN

In de patroondelen zijn geen naden en zomen verwerkt. Knip daarom de volgende naadbreedtes aan: 1 cm bij ronde naden en belegranden, 1 cm aan de onderkant van de armsgaten, naar de schouderkop verlopend tot 2 cm, 2 cm bij mouwkoppen, 2 cm bij overige naden, 3 à 6 cm bij zomen. Knip bij rechte delen rondom 1 cm naad aan.

NAAITECHNIEKEN

NAADBAND

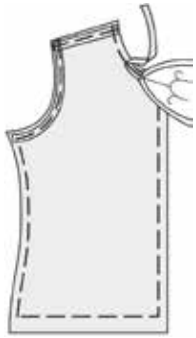

De naden van rekbaar stoffen bij hals, schouder en armsgaten mogen niet rekken. Om daarvoor te zorgen kun je het beste Naadband gebruiken. Strijk het midden van het naadband aan de verkeerde kant over de patroonlijn van de aangeven naden.

KNIPJES IN DE NAAD GEVEN

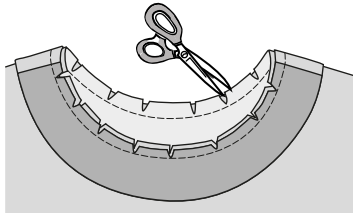

Knip de aangegeven naad tot 2 mm vóór het stiksel in.

HOEKJE INKNIPPEN

Knip de naad bij het hoekje schuin tot de patroonlijn/ het stiksel in.

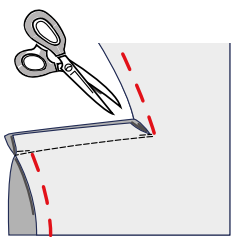

INGEVOUWEN PLATTE PLOOI

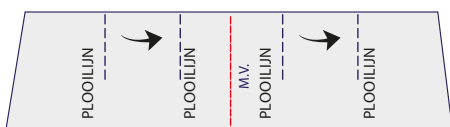

Geef met een rijgdraad de plooiijnen aan. Houd bij het invouwen van de plooi de goede kant van de stof boven. Vouw de plooi in de richting van de pijl op de andere plooi. Speld de plooi vast.

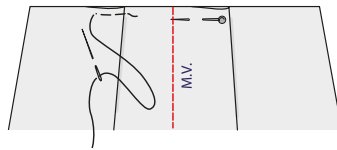

Rijg de plooi op de rand van de panden vast. Vouw zo ook de andere plooi op elkaar.

BLINDE RITS

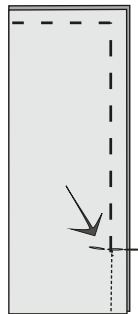

Stik de naad vanaf het splitteken voor de rits.

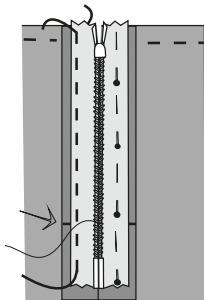

Open de rits. Leg één ritsshelft met de goede kant naar beneden op de goede kant van de stof. Leg de tandjes van de rits tegen de patroonlijn op de naad van het split.

Rijg het ritslintje op de naad vast.

Sluit de rits om te bepalen dat de bovenkant van de andere ritsshelft, op de juiste hoogte, op de andere naad van het split gespeld kan worden.

Leg de andere ritsshelft op dezelfde manier langs de andere naad van het split. Speld en rijg deze ritsshelft op de naad vast.

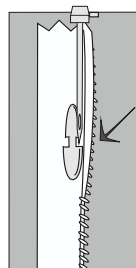

Open de rits en haal het trekkertje van de rits helemaal naar de binnenkant. Duw de tandjes van de rits naar buiten. Plaats het ritsvoetje vlak langs de naar buiten geduwde tandjes van de rits.

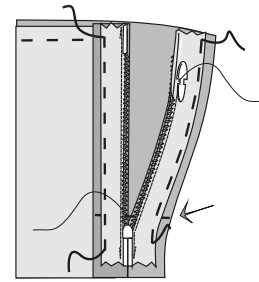

Stik de linker ritsshelft tot de onderkant van het split vast. Stik de rechter ritsshelft vanaf de onderkant van het split.

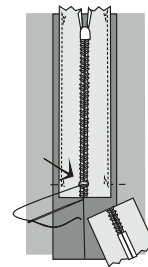

Sluit de rits. Maak de rits op lengte door met een paar dwarssteken aan de onderkant van het split de tandjes van de rits vast te zetten. Knip eventueel aan de binnenkant het uitstekende uiteinde van de rits af. Stik de ritslintjes vlak langs de buitenrand smal op de kant op de naad vast.

GULP

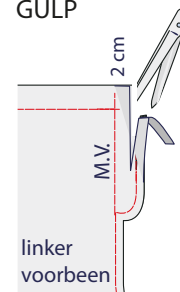

Knip het linker-gulpbeleg tot 2 cm vóór de middenvoorlijn van het linker-voorpand af, dit wordt later de onderslag.

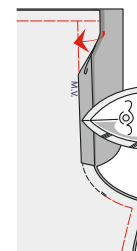

Speld, rijg en stik de kruisnaad vanaf de gulp tot 3 cm vóór de binnenbeennaad. Vouw de naad van de linker-onderslag 1 cm vóór de middenvoorlijn naar binnen en strijk hem plat.

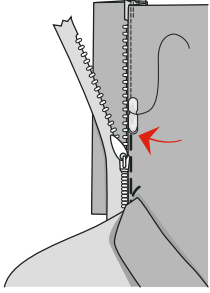

Speld de linker rits helft onder de linker-onderslag. Vouw de splitreep met de verkeerde kant op elkaar dubbel. Speld de splitreep onder de rits. Gebruik een ritsvoetje. Stik de rand van de linker-onderslag smal op de kant op de rits vast.

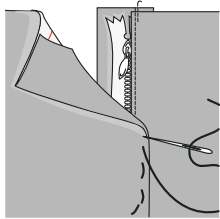

Vouw het rechter-gulpbeleg op de middenvoorlijn naar binnen. Stik de rechter gulprand eventueel smal op de kant door. Leg de rechter gulprand op de splitreep, tegen de middenvoorlijn van de linker gulprand en rijg hem vast.

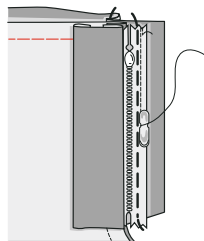

Rijg en stik de rechter rits helft 2 cm vanaf middenvoor alleen op het rechter-gulpbeleg.

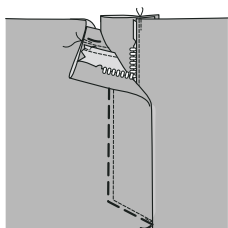

Stik de rechter gulprand 3 cm vanaf de middenvoorlijn door, laat het stiksel aan de onderkant van de gulp rond of schuin naar de kruisnaad lopen.

MOUW

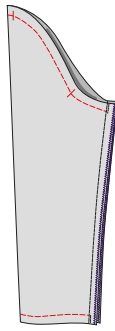

Vouw de mouw in de lengte dubbel met de goede kant van de stof op elkaar. Speld, rijg en stik de mouwnaden van boven naar beneden op elkaar. Keer de mouw.

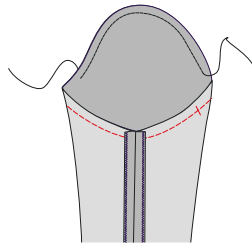

Stik voor de rimpeldraad met een grote rijgsteek een draad langs de patroonlijn in de kop van de mouw.

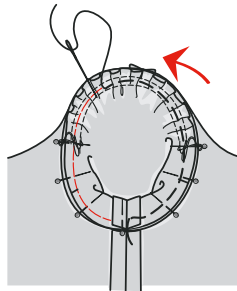

Werk tijdens het spelden en rijgen op de kant van de mouw. Speld de onderkant van de mouw en de panden, vanaf en tot de inzettekens, in het armsgat op elkaar. Trek de rimpeldraad aan tot de kop van de mouw in het armsgat past. Zet de rimpeldraad met spelden vast en verdeel de rimpels gelijkmatig. Speld het inzetteken in de kop van de mouw op de schoudernaad. Houd het werk rond in de hand. Speld de kop van de mouw verder in het armsgat. Rijg de mouw in het armsgat, zorg dat er geen plooitjes in de kop van de mouw komen.

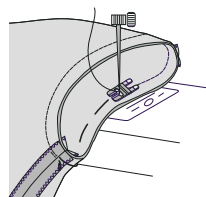

Stik op de kant van de mouw. Stik de mouw vanaf de onderkant in het armsgat. Knip de naadbreedtes op 1 cm af. Strijk de naden vanaf de inzettekens op de mouw glad. Gebruik eventueel een perskussen. Strijk daarna de naden onder de mouw.

RIMPELEN

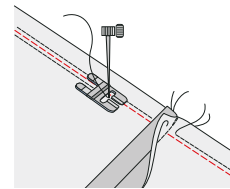

Zet voor de rimpeldraad de bovenspanning van de naaimachine iets losser en de steekgrootte iets groter. Stik een rimpeldraad 3 mm boven de patroonlijn langs de aangegeven rand. Onderbreek hierbij het stiksel bij de verticale naden, zodat deze niet gerimpeld worden. Laat aan het begin en het einde een draad van ± 10 cm loshangen. Stik op dezelfde wijze een tweede rimpeldraad 3 mm onder de patroonlijn langs de aangegeven rand.

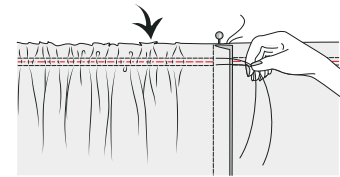

Zet een speld aan één uiteinde van beide rimpeldraden. Wikkel de draden in een acht-vorm om de speld, zodat deze draden tijdelijk vast zitten. Houd de losse draden aan het andere uiteinde vast. Schuif de stof over de draden tot de gewenste lengte even lang zijn. Verdeel de rimpels gelijkmatig.

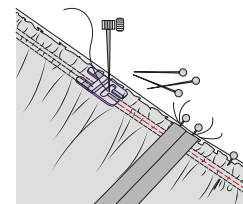

Steek de spelden dwars in de stof. Zet de gerimpelde rand en de gladde rand met spelden vast. Zet de bovenspanning en steekgrootte van de naaimachine weer in de normale stand. Stik tussen de rimpeldraden de delen op elkaar, haal tijdens het stikken de spelden uit de stof. Haal de rimpeldraden uit de stof en strijk de naad.

PLAT STIKKEN EN IN DE NAAD STIKKEN

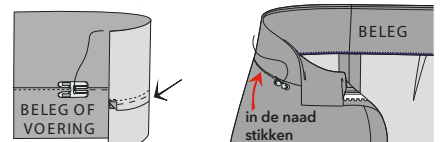

Platstikken Knip de naden ongelijk af. Leg de naden onder het beleg of de voering. Stik het beleg of de voering smal op de kant door. Het beleg of de voering valt nu beter naar binnen.

In de naad stikken Leg de delen met de goede kant naar boven. Stik de aangegeven naad op de goede kant precies in de naad door.

A1 



1a 



A1

CONTROLE VLAK

10 cm

10 cm

B1

plak-/lijmvlak - niet afknippen

1b



plak-/lijmvlak - niet afknippen



✂️ ◀️ C1

D1 ▶️

plak-/lijmvlak - niet afknippen

1d
▼



○ AANSLUITLIJN 1

✂ D1

M.V.R.V.D.R. 1

E1

1e
✂

plak-/lijmvlak - niet afknippen

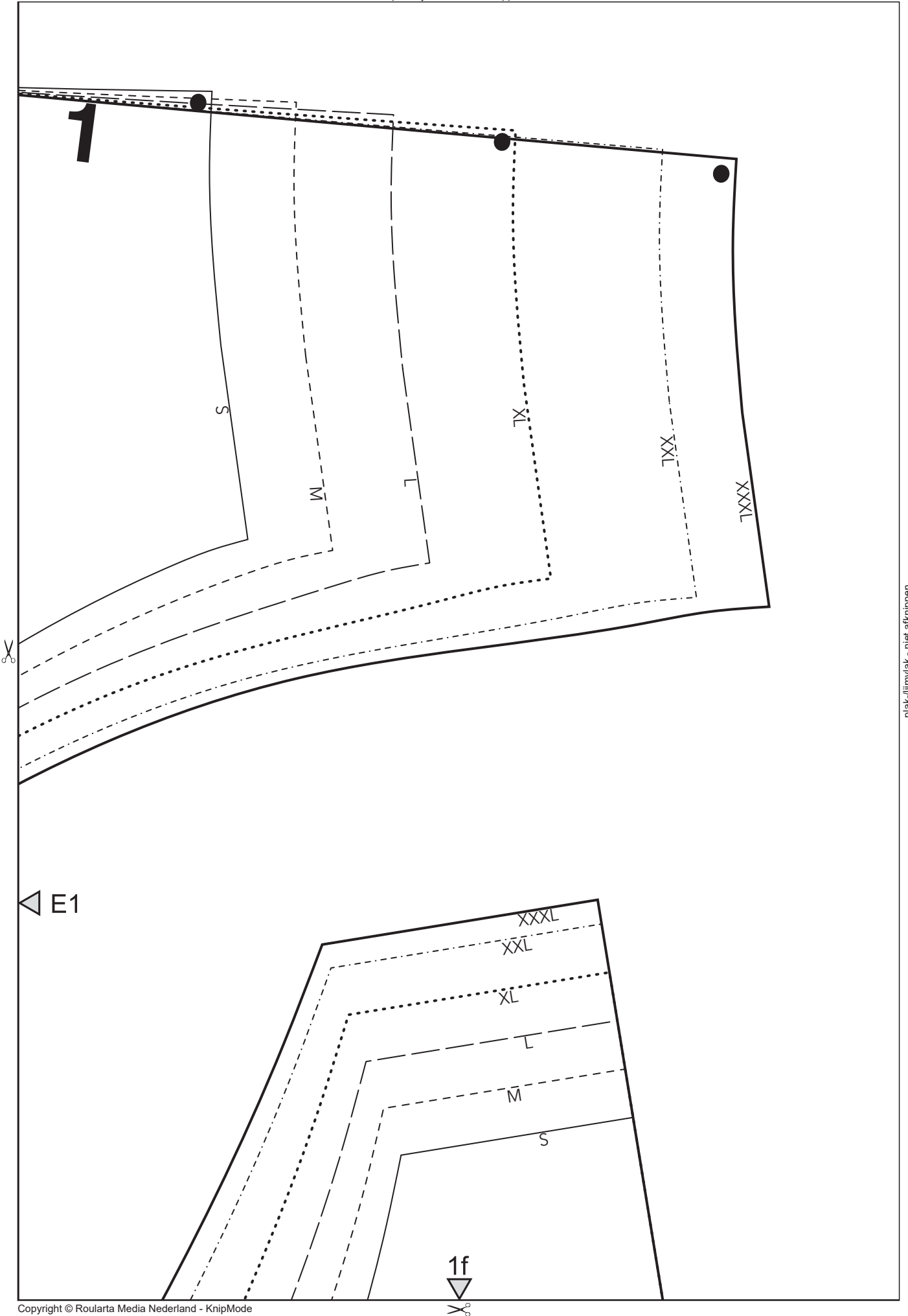

plak-/lijmvlak - niet afknippen

1a



A2

plak-/lijmvlak - niet afknippen

STIKLIJN 2

S

STIKLIJN 2

XXL
XXXL

M.A.R.V.D.R. 2

+ 2

AANSLUITLIJN 2



plak-/lijmvlak - niet afknippen

1c

M.V.R.V.D.R.1

B2

C2

STIKLIJN 1

S M

L

XL

XXL

XXXL

STIKLIJN 1

AANSLUITLIJN 1

plak-/lijmvlak - niet afknippen



plak-/lijmvlak - niet afknippen

1d

C2

D2

S

M

L

TX

TXX

TXXX

plak-/lijmvlak - niet afknippen



plak-/lijmvlak - niet afknippen



1e

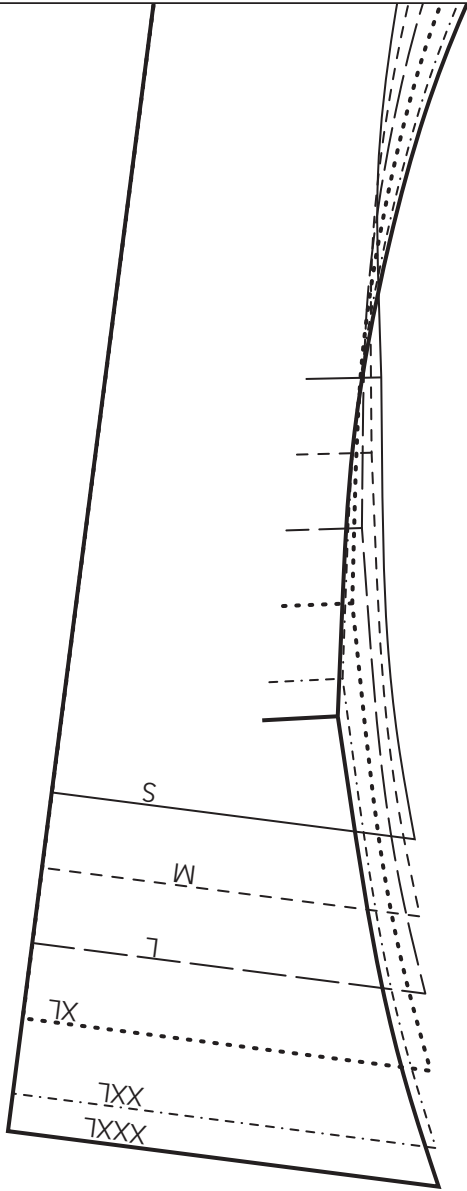

plak-/lijmvlak - niet afknippen

E2

D2



plak-/lijmvlak - niet afknippen

1f

M.A. R.V. DR. 2

2



E2

AANSLUITLJN 2



plak-/lijmvlak - niet afknippen

